公益社団法人日光市シルバー人材センター

令和６年度事業報告

シルバー人材センターの会員数は、全国的にはコロナ禍に伴う減少傾向から脱却できずにいますが、当センターにおいては女性会員の微減に対して男性会員の増加がみられました。令和６年度末の会員数は、前年比１７名増の５２６人となりましたが、依然として会員の高齢化が進んでおり、様々な業種においてマンパワー不足が顕在化しています。

事業実績については、一昨年度と同様の猛暑もあり、特に草刈等の業務を中心とした受注の増加に現場の対応が追い付かないような状況も散見されました。事業収入の全体実績としては前年度比１．９％の微増で、近年の伸びは鈍化しつつあります。また事業の受託件数以上に就業延べ人員の数に減少が見られますが、結果として、会員一人当たりの配分金の額は、前年度よりも若干の増となりました。

１.在籍会員状況（※単位の記載がない欄は全て人数）

イ．正会員在籍状況

	男	女	合　計
当初会員数	２８７	２２２	５０９
入会者数	４２	２６	６８
退会者数	２４	２７	５１
年度末会員数	３０５	２２１	５２６
会員増減数	１８	△１	１７

ロ．地域別会員数

	男	女	合計	比率
今　市	２１９	１８６	４０５	77.0%
藤　原	３３	１０	４３	8.2%
日　光	３５	１９	５４	10.2%
足　尾	６	６	１２	2.3%
栗　山	１２	０	１２	2.3%
合　計	３０５	２２１	５２６	100.0%

ハ．年齢別会員状況

	男	女	合　計
６０才未満	0	0	0
６０～６４歳	7	10	17
６５～６９歳	55	43	98
７０～７４歳	99	86	185
７５～７９歳	94	58	152
８０歳以上	50	24	74
平均年齢	74.5 歳	73.8 歳	74.2 歳
最高齢	87 歳	92 歳	

※　令和６年度会員状況
男女構成比は、男性５８％、女性４２％でした。

※市派遣職員で常務理事を兼任する事務局長１名と、市職員で理事及び監事に選任されている２名が特別会員となっています。

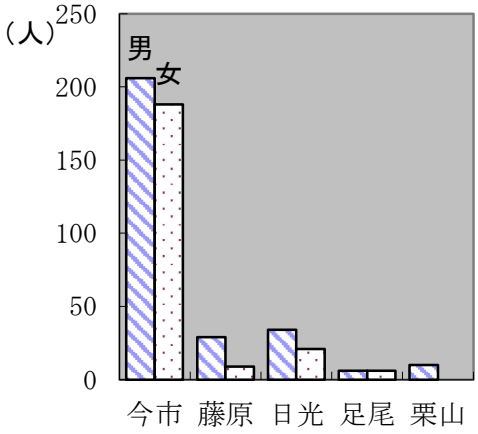

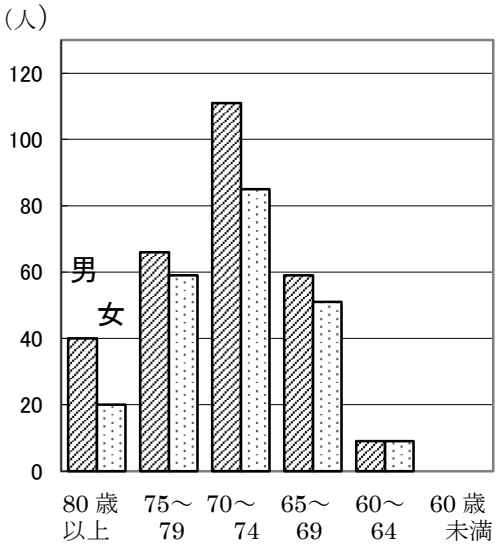

２．令和６年度事業実績

	件　数		就業延人員		事業収入（円） ※派遣事業は手数料収入	
	件数（件）	前年比	延人員（人）	前年比	金額（円）	前年比
受託事業	2,042	1.5%減	58,807	3.8%減	358,547,679	2.1%増
独自事業	37	43.1%減	440	32.1%減	1,082,309	40.4%減
派遣事業	14	22.2%減	1,399	12.7%減	856,671	7.1%減
合計	2,093	1.3%減	60,646	4.3%減	360,486,659	1.9%増

・事業実績月別推移（受託事業・独自事業・派遣事業の合計・前年度比較）　(円)

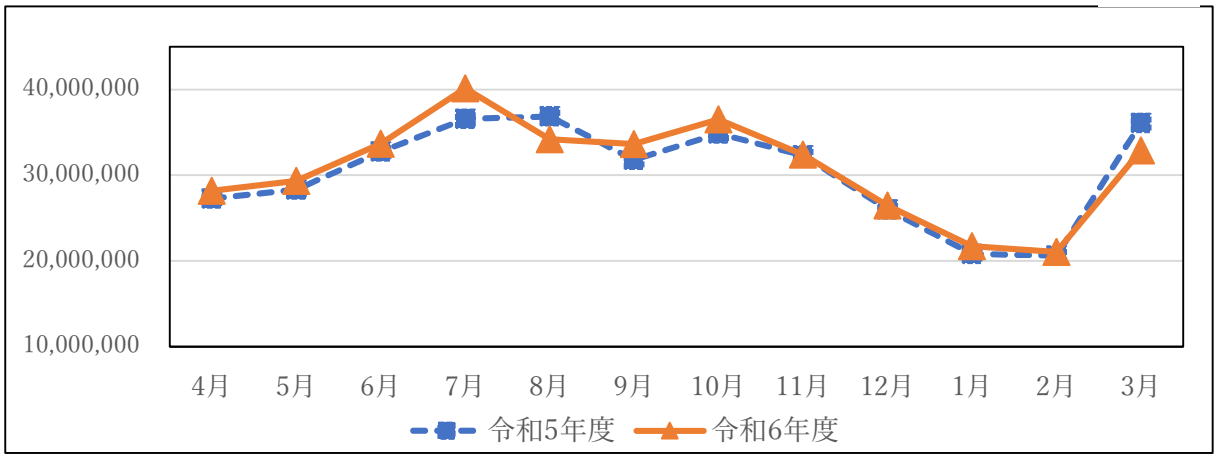

（１）受託事業実績(管理運営費収入を除く)

イ．令和６年度の受託事業収入額は 358,547,679 円で、前年度より 752 万円余増の実績でした。内訳は、配分金収入が 300,704,005 円（対前年 21 万円余増)、材料費収入は 12,104,345 円、事務費収入は 45,739,329 円（対前年 678 万円余増）でした。(表①)

ロ．受託事業の契約件数は 2,042 件で、月平均の受託件数は 170 件でした。(表②)

ハ．受託事業の就業実人数は 492 人であり、就業率は 93.5%、就業延人員は 58,807 人（前年比 3.8%減)、月平均 4,900 人、一日平均 161 人が稼動したことになります。(表③・④)

ニ．個人平均でみると１人当たり年間平均配分金額は 611,187 円余で、月平均配分金額は 50,932 円(前年度 49,684 円)でした。

表①　発注者別受託事業収入内訳　[　]内は前年度比　　(単位：円)

	事業収入計	配分金	材料費	事務費
公　　共	235,356,438[2.3%減]	191,093,489[7.3%減]	5,379,309	38,883,640
事 業 所	79,159,959[15.3%増]	68,517,737[15.6%増]	1,977,862	8,664,360
個　　人	44,031,282[5.9%増]	41,092,779[12.0%増]	4,747,174	△1,808,671
合　　計	358,547,679[2.1%増]	300,704,005[0.1%増]	12,104,345	45,739,329

※個人の実績のうち暮らしのお手伝い事業の利用料の市委託料分を事務費収入で振替えているためマイナス。

表②　履行期間別契約件数

履行期間	契約件数（件）
10 日未満	１，１２７
10 日以上 1 ヶ月未満	６９
1 ヵ月以上 3 ヶ月未満	１１６
3 ヶ月以上 6 ヶ月未満	１０８
6 ヶ月以上	６２２
合　　計	２，０４２

表③　契約件数・就業延人員（発注者別）

発注者	契約件数(件)	就業延人員(人)
公　共	２４９	３５，０７９
事業所	２２７	１４，９８１
個　人	１，５６６	８，７４７
合　計	２，０４２	５８，８０７

・表④　職種群別事業実績

	受託件数(件)	就　業延人員(人)	事業収入計(円)	事業収入対前年比	主な仕事の内容
事　務　的	52	868	3,339,327	7.7%減	毛筆筆耕、体育施設受付、封入　等
管理・ｻｰﾋﾞｽ	296	33,241	206,823,639	0.9%減	公民館等管理業務、福祉家事援助、移送サービス、学童保育、託児　等
技　能	516	2,868	23,747,718	20.3%増	植木剪定、伐採　等
製造加工	138	414	2,624,106	31.8%減	襖、障子張替、網戸張替　等
機械運転	1	1,458	14,135,000	4.7%増	市道巡回補修業務
建設土木	40	68	1,052,411	14.8%減	軽易な修繕等の大工仕事　等
清掃等作業	999	19,890	106,825,478	6.4%増	除草、草刈、屋内外清掃、事業所内作業、
合　計	2,042	58,807	358,547,679	2.1%増	

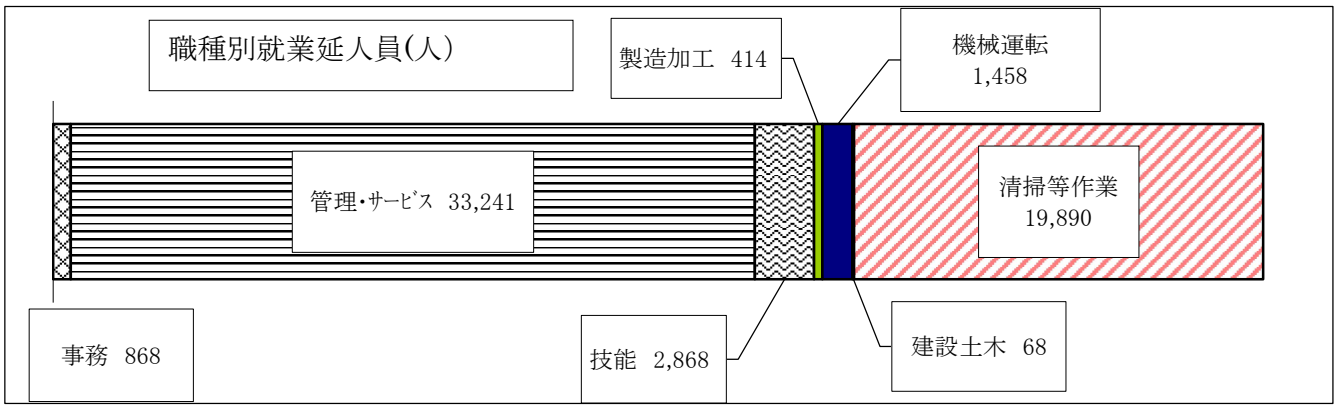

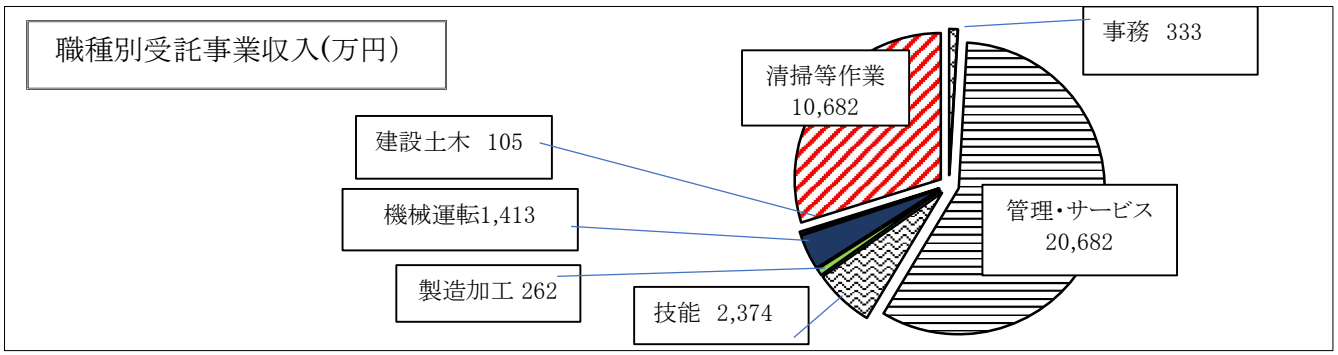

（２）独自事業実績　[　]内は前年度比　　（単位：円）

事業収入　計	配分金	材料費	事務費
1,082,309[40.4%減]	908,530[27.6%減]	103,399	70,380

・独自事業実績内訳　※手芸品の制作販売の就業延人員は出品者数

事業名	就業延人員(人)	事業収入(円)	前年比	内　　容
① 地域巡回刃物研ぎ	80	477,250	4.1%減	5～9月の第2、第3、第4火曜日に地域公民館等を巡回の他センターで受付
② 杉並木観光ガイド	14	46,200	9.0%増	県内外から予約
③ 陶芸品製作販売	224	152,249	7.6%増	陶芸班が制作、直売所等で販売
④ 手打ち蕎麦販売	86	271,227	1.9%減	蕎麦打ち愛好会が製造、一般向け販売（麺類製造販売業者許可取得）
⑤ 陶芸教室	3	39,900	－	※新規　市内幼稚園で実施
⑥ 子ども書道教室	17	21,000	23.5%増	８月、１２月実施　小学生書道教室
⑦ 手芸品作品販売	5	10,335	83.9%減	直売所、センター内で販売
⑧ 竹細工作品販売	3	47,248	497.8%増	直売所、センター内で販売
⑨ 県連合作品展参加	8	16,900	－	小山市SCシルバーフェスタに参加
計	440	1,082,309	40.4%減	

（３）派遣事業実績　[　]は前年度比

件数（件）	就業延人員（人）	契約金額（円）			
		計	賃金	手数料	
				県連合	当センター
14 [-4]	1,399 [12.7%減]	10,373,747 [9.5%減]	7,900,599 [9.5%減]	1,616,477	856,671

３．職種班設置状況

令和６年度は職種班代表者会議１回の他、草刈班、植木剪定就業者、市道除草班等の打ち合わせ会議を開催し、作業の進め方、事故防止等について話し合いを行った。

植木班	２班	刃物研ぎ班	１班	道路巡回班	２班
草刈班	７班	陶芸班	１班	観光ガイド班	１班
除草班	４班	経師班	１班	駐車場管理班	１班
学童保育班	１７班	広報班	１班	計　３８班	

４．放課後児童会事業

［　］内は前年度実績

運営クラブ数（箇所）	就業延人員人）	事業収入　（円）※管理運営費を除く	
27 ［32］	19,975 ［22,067］	134,717,610 ［141,580,365］	就業会員数 90 人　［101 人］ 児童数　834 人［1,012 人］

（１）児童クラブでのわくわく学び教室の実施

テーマ	内　容	参加者
講義・研修 実習 児童の体験	・交通安全・防犯教室　（全児童クラブ実施）　１９回 ・国際理解推進員、ＡＬＴによる英会話教室　１５回 （さくら他１０か所２回実施したクラブもあり） ・缶バッチ教室（さくら他７か所）　８回 ・読み聞かせ教室（おちあい第一、第二）　２回 ・ヒップホップダンス教室（なかよし、おおさわ）　３回	会員 延　１９１人 児童 延１，０２０人
食育体験	日光市健康づくり推進員と日光市健康課職員の講話　８回 ・早寝・早起き・朝ごはんの大切さ、手作りおやつ等 （足尾、とよおか第一、第二、こばやし第一、第二、おちあい第一、第二、おおさわ）	会員　３９名 児童　２４２名

（２）子育て支援事業研修会の開催・参加

開催期日	内　容	場　所	人数
６月　５日	放課後活動指導者研修「地域社会の中で子ども達を心豊かに育むためには」	栃木県 総合教育センター	２名
６月１８日	第１回放課後児童クラブ指導員普通救命講習会	生きがいセンター	３３名
７月１２日	令和６年度第１回児童クラブ新任指導員研修会	生きがいセンター	１０名
７月２５日	令和６年度食物アレルギー対応研修会	日光市役所 大会議室	１７名
８月　７日	子どもの心の相談支援体制強化事業支援研修会	栃木県上都賀庁舎	２名
９月１０日	令和６年度　第２回児童クラブ新任指導員研修会	生きがいセンター	１０名
９月１８日	放課後活動指導者研修 「子どもの発達に応じた大人の関わり方」	栃木県上都賀庁舎	２名
９月１８日	児童クラブ受託運営先の視察(鹿沼市ＳＣ)	鹿沼市中央児童会	２名
９月２６日	第２回放課後児童クラブ指導員普通救命講習会	生きがいセンター	３１名
１０月１７日	第３回放課後児童クラブ指導員普通救命講習会	生きがいセンター	２９名
１０月２９日	第１回日光市放課後児童クラブ支援員等研修会	中央公民館	３３名
９月２２日,２９日 １０月７日,１３日 ２２日	令和６年度栃木県放課後児童支援員認定資格研修	栃木県総合 文化センター 特別会議室	３名
９月２日～ １月３１日	令和６年度栃木県放課後児童支援員認定資格研修	オンライン研修	２名
２月１８日	第２回日光市放課後児童クラブ支援員等研修会	中央公民館	１７名
２月２１日	全国こどもの健全育成リーダー養成セミナー	オンライン	１名

（３）子育て支援事業担当理事活動状況

活動期間	回数	内　　容	活動状況
９月～２月	２回	児童クラブ新任指導員研修	新任指導員に対する基礎研修
４月～３月	１０回	児童クラブ班長会議出席	児童クラブ運営に係る会議
８月～１１月	５回	児童クラブ巡回	指導員打合わせ参加、夏休み巡回
９月～１１月	２９回	児童クラブ指導員個人面談	指導員の就業について面談を実施

５．福祉家事援助事業［　］内は前年度実績

事業名	延件数・延利用者数	就業延人員（人日）	事業収入（円）	備　考
暮らしのお手伝い事業	1,049 件 ［859］	1,252 ［1,025］	6,837,653 ［5,463,975］	高齢者世帯の家事や外出支援、生活に必要な環境整備　［事業対象者 385 名、利用実人数　259 名］
生活支援 ホームヘルプサービス	17 件 ［16］	496 ［444］	1,180,611 ［1,340,861］	家事援助や入院中の洗濯等 就業実人数 10 人、登録 12 人
移送サービス（高齢者の病院への送迎）	4,637 人 ［4,760］	1,541 ［1,539］	13,039,457 ［12,202,193］ ※車両管理費を除く	車両台数 7 台 運転業務従事会員　10 人

６．会議等開催状況

（１）監査、総会　等

開　催　日	会議の名称	会　　議　　の　　内　　容
令和６年４月２３日	役員選考委員会	第２０期理事及び監事候補者の推薦について
５月　７日	会計監査	令和６年度事業報告及び決算監査
６月　６日	第４２回定時総会	事業報告及び事業計画、定款の変更 他

（２）理事会

開　催　日	会議の名称	会　　議　　の　　内　　容
令和６年５月　８日	第１回理事会	中期計画策定要綱の制定について　他
６月　６日	第２回理事会	理事長、副理事長及び常務理事の選定について　他
６月２５日	第３回理事会	理事専門部会員、子育て支援担当理事の選任について他
８月２７日	第４回理事会	会員アンケート調査の結果について　他
１０月２９日	第５回理事会	令和７年度配分金基準表について　他
１２月２０日	第６回理事会	令和７年度予算要求見積りについて　他
令和７年２月２５日	第７回理事会	児童クラブ運営規程の一部改正について　他
３月２５日	第８回理事会	会費規程の改定について　他

（３）理事専門部会

開　催　日	会議の名称	会　　議　　の　　内　　容
令和６年７月　４日	第１回広報部会	会報「さわやか」第３６号の企画・編集について　他
７月２２日	第１回業務部会	奉仕活動等ＰＲ活動について　他
８月　２日	第１回総務部会	中期計画の策定基本方針及び策定スケジュール　他
８月２７日	第２回広報部会	会報「さわやか」第３６号の校正について　他
９月１１日	第２回業務部会	奉仕活動等ＰＲ活動について　他
１２月　４日	第３回広報部会	会報「さわやか」第３７号の企画・編集について 他
１２月２０日	第３回業務部会	事業所訪問活動について　他
令和７年１月１０日	第２回総務部会	役職員研修会について　他
１月２８日	第４回広報部会	会報「さわやか」第３７号の校正について　他
２月２５日	第４回業務部会	事業所訪問活動の報告 他

（４）中期計画策定委員会

開　催　日	会議の名称	会　　議　　の　　内　　容
令和６年６月２５日	第１回会議	策定基本方針、策定スケジュールについて　他
８月２７日	第２回会議	中期計画の施策体系の構成（案）について　他
１０月２９日	第３回会議	中期計画の計画素案について（前編部分）　他
令和７年３月２５日	第４回会議	中期計画の計画素案について（取組内容等その１）他

（５）研修会・実技講習会等

開　催　日	会議の名称	場所・内容	参加者
令和６年６月　５日	安全運転管理者講習	今市文化会館	職員２名
７月８日～１１日	県連合技能講習『襖、障子貼』	生きがいセンター	6名
１１月　６日	からだ“リフレッシュ”体験	生きがいセンター	９名
１１月１４日	県連合技能講習『空家管理』	生きがいセンター	10人
令和７年２月２６日～２８日	令和６年度植木剪定技能講習会	生きがいセンター	１４名
３月　８日	介護サービス等従業員研修会	生きがいセンター	２３名
３月１３日	シルバー女子研修会	いきいき美容教室	２２名

７．安全・適正就業推進事業

定期事業として、安全ベスト、ヘルメット、及び蜂除去スプレーの配布を行った。

（１）実施事業

期　　日	内　　容
令和６年４月１９日	第１回職種班代表者会議（職種班長・副班長等２８名）
４月１９日	第１回草刈班班長会議（草刈班長・副班長１２名）
６月　５日	安全運転管理者法定講習（事務局２名）
６月２８日	移送サービス打合せ会議（会員９名）
７月１～３１日	安全・適正就業強化月間（ポスター掲示、安全・適正就業の幟旗設置）
７月　９日	第１回安全・適正就業委員会（令和５年度安全・適正就業推進事業報告　他）
９月　９日	県連合による安全就業パトロール（日光市ＳＣ６名）
９月１８日	第１回安全就業研修会（交通安全研修：会員３６名）
１１月～３月	安全適正就業委員による児童クラブの安全巡回（９箇所）
１２月　５日	第２回安全・適正就業委員会（安全巡回の実施について　他）
令和７年１月１７日	令和７年安全就業祈願祭（理事、監事、安適委員及び事務局１８名）
２月　４日	第２回安全就業研修会（介護予防に取り組もう！：会員２２名）
２月２６～２８日	令和６年度植木剪定技能講習（会員１４名）
３月　８日	介護サービス等従事会員研修会（会員２３名）
３月１８日	第３回安全・適正就業委員会（令和７年度安全・適正就業推進事業計画　他）

（２）事故発生状況

①物損、自動車の事故(修繕費が発生した件数)

	物損事故	自動車事故
令和５年度	６件	３件
令和６年度	３件	４件

②傷害事故件数（保険請求を行った件数）

	就業中	就業途上
令和５年度	６件	０件
令和６年度	３件	０件

８．普及啓発活動

毎月末の入会説明会、ホームページによる事業案内の他、次の事業を行った。

期　　日	内容	対象・場所等
令和６年４月　８日	事業説明	豊岡地区自治会長会
４月１２日	事業説明	大沢地区自治会長会
４月１７日	事業説明	落合地区自治会長会
４月１８日	事業説明	藤原地区民児協
４月２４日	事業説明	足尾地区自治会長会
４月２５日	事業説明	栗山地区自治会長会
４月２６日	事業説明	今市地区自治会長会

５月１３日	事業説明	小来川地区民児協
５月１４日	事業説明	藤原地区自治会長会
５月１６日	事業説明	今市東地区民児協
５月１７日	事業説明	日光東地区民児協
５月２１日	事業説明	大沢地区民児協
５月２３日	事業説明	塩野室地区自治会長会
５月２４日	事業説明	自治会連合会総会
６月１２日	事業説明	塩野室地区民児協
６月１４日	事業説明	日光西地区民児協
６月１４日～１７日	センター事業 PR 及び会員募集	シルバー会員作品展来場者 杉並木公園ギャラリー
６月１９日	事業説明	豊岡地区民児協
６月２７日	日光商工会議所総会（資料配布）	ホテル千姫
７月１２日	事業説明	足尾地区民児協
７月１７日	事業説明	清滝地区民児協
８月２２日	事業説明	栗山地区民児協
９月２５日	会報第３６号「さわやか」発行	日光市内全世帯
１０月２２日	奉仕作業	日光市役所周辺、歩道
令和７年２月２５日	会報第３７号「さわやか」発行	日光市内全世帯

※民児協：民生委員児童委員協議会

９．関係機関との連携

略称について※ＳＣ＝シルバー人材センター、連合会＝栃木県シルバー人材センター連合会、全シ協＝全国シルバー人材センター事業協会、

期　　日	主催者・内　容	場所	出席者等
令和６年４月１９日	連合会　事務局長会議	とちぎ健康の森	事務局長
５月３１日	連合会理事会	とちぎ健康の森	理事長
６月　７日	日光市観光協会定時総会	日光市中央公民館	事務局長
６月２０日	全シ協定時総会	都内日本教育会館	事務局長
６月２１日	日光市地域ケア推進会議	日光市役所	職員１名
７月３１日	県連合技能講習での入会説明	塩谷町	事務局長、職員
８月７日、２１日	県連合就業体験『図書運搬』	日光市内	体験2名
８月２１日	日光つながる円卓会議	日光福祉保健センター	職員１名
８月２８日	県連合理事長会議	とちぎ健康の森	理事長
８月２９日	県連合職員研修	とちぎ健康の森	職員5名
９月１２日	日光市への支援要請活動	日光市役所	理事長他2名
１０月　２日	県連合女性の会	とちぎ健康の森	副理事長他2名

１０月１０日～１１日	全シ協女性代表者会議	兵庫県姫路市	職員１名
１０月１６日	県連合　事務局長会議	とちぎ健康の森	事務局長
１０月１６日	県連合就業体験『施設管理』	中央ｺﾐｭﾆﾃｨｾﾝﾀｰ	体験１名
１０月２３日	県連合就業体験『市道除草』	日光市内	体験2名
１０月３１日	日光市地域ケア推進会議	日光市役所	職員１名
１１月１３日	県連合就業体験『図書運搬』	日光市内	体験１名
１１月１３日	県労政課　就職ミニ面談会	ニコニコ本陣	局長、職員1名
１１月１５日	県連合　職員研修	とちぎ健康の森	職員2名
１１月１９日	シルボンヌ全国大会	大宮ソニックシティ	副理事長他2名
１２月　４日	塩野室地区見守りを考える会	小林公民館	職員1名
１２月　４日	県連合女性の会　会議	とちぎ健康の森	副理事長他3名
１２月　６日	県連合就業体験『施設管理』	中央ｺﾐｭﾆﾃｨｾﾝﾀｰ	参加１人
１２月１６日	県連合安適就業担当者研修	とちぎ健康の森	安適委員長他4名
１２月１９日	公益法人制度対話フォーラム	都内ｵﾘﾝﾋﾟｯｸｾﾝﾀｰ	局長
１２月２１日	いきいきシルバー作品展	小山市立公民館	職員１名
令和７年１月１４日	ﾊﾛｰﾜｰｸ高齢者求職面接会	日光市役所	局長、職員
１月１５日	日光つながる円卓会議	日光福祉保健センター	職員１名
１月１６日	全シ協安全就業指導員会議	都内連合会館	職員１名
２月　４日	安全就業研修会	とちぎ健康の森	職員1名
２月　６日	日光市就職面接会	ニコニコ本陣	局長、職員2名
２月　７日	派遣元責任者講習	都内　連合会館	職員１名
２月１３日	県連合　事務局長会議	とちぎ健康の森	局長
２月１４日	公正採用選考研修会	宇都宮市ﾊﾟﾙﾃｨﾎｰﾙ	局長
２月１８日	地域ケア推進会議	日光市役所	職員１名
２月１８日	日光市見守るそばネット研修	大沢地区センター	職員１名
２月２１日	関東ブロック役員研修会	埼玉県伊奈町	理事７名、局長、職員１名
２月２５日	県連合　新公益法人制度研修	とちぎ健康の森	職員３名
３月１２日	県連合女性の会、女性会議	とちぎ健康の森	副理事長、理事２名、職員１名
３月２１日	県連合理事会	とちぎ健康の森	理事長
３月２４日	県連合事務担当者会議	とちぎ健康の森	職員１名

事業報告附属明細書

令和６年度事業報告においては、「事業報告の内容を補足する重要な事項」に該当するものはない。